

# 電子申告研修会(法人税編)～実践者向け～

東 京:2011年6月 7日、13日

名古屋:2011年6月14日

大 阪:2011年6月15日

福 岡:2011年6月10日

## Oe-Taxの利用件数及び利用率について(20年度からの推移)

		20年度	利用率	前年対比	21年度	利用率	前年対比	22年度	利用率	前年対比	
オンライン利用拡大行動計画の重点15手続	申告	所得税申告①	6,136,866	31.1%	168.9%	7,842,775	39.7%	127.8%	8,625,820	43.7%	110.0%
		法人税申告②	982,505	37.7%	192.4%	1,273,465	48.9%	129.6%	1,508,620	57.9%	118.5%
		消費税申告(個人)③	443,706	29.4%	154.6%	548,523	36.4%	123.6%	601,688	39.9%	109.7%
		消費税申告(法人)④	1,118,060	56.7%	192.5%	1,449,615	73.5%	129.7%	1,670,209	84.7%	115.2%
		酒税申告⑤	39,409	82.1%	113.9%	41,904	87.3%	106.3%	42,474	88.5%	101.4%
		印紙税申告⑥	65,188	52.6%	221.2%	82,161	66.3%	126.0%	83,288	67.2%	101.4%
		計(①～⑥)	8,785,734	33.8%	173.1%	11,238,443	43.2%	127.9%	12,532,099	48.2%	111.5%
		法定調書⑦	976,589	43.7%	172.2%	1,226,506	54.8%	125.6%	1,395,945	62.4%	113.8%
		利子等の支払調書⑧	100,489	46.1%	139.4%	140,097	64.3%	119.0%	166,811	76.5%	119.1%
	届出等	納税証明書の交付請求⑨	6,115	0.5%	125.5%	7,992	0.7%	89.1%	10,609	0.9%	132.7%
		開始届出書⑩	4,449,423	100.0%	125.5%	3,965,038	100.0%	89.1%	3,460,093	100%	87.3%
		重点15手続全体(①～⑩)	14,318,350	36.6%	155.7%	16,578,076	45.4%	115.8%	17,565,557	50.2%	106.0%
	うち先行11手続(②,④,⑤,⑦,⑧,⑩)	7,666,475	55.3%	146.1%	8,096,625	65.9%	105.6%	8,244,152	73.5%	101.8%	

※ 平成22年度におけるe-Taxの利用状況について(平成23年4月、国税局発表資料)より抜粋、利用率については弊社の独自の算出

**利用率は着実に伸びているものの、その伸び率は減少している。**

## ○オンライン利用拡大行動計画における目標値等

年 度		平成19年度	平成20年度	平成21年度	平成22年度	平成23年度	平成24年度	平成25年度
先 行 手 続 ( 11 手 続 )		37.8%	55.3%	65.9%	73.5%	70% (目標値)	—	—
重 点 手 続 ( 15 手 続 )		23.1%	36.6%	45.4%	50.2%	—	—	65% (目標値)
前 提 条 件	認証基盤等の大幅な拡大 (公的個人認証サービス・電子証明書発行枚数)	200万件		600万件	900万件	1,100万件	1,200万件	1,300万件
	地方税ポータルシステム(eLTAX)の導入	市町村の大部分において導入されること						
	電子納税証明書等の電子的受入の普及、 一般的社会慣行化	国、地方公共団体及び金融機関等で電子証明書等の電子的受入が普及すること						

(注) 先行手続とは、重点手続のうち3年の計画期間中の取組の効果が比較的早期に現れやすいと考えられる手続をいい、国税関係手続では、法人税申告、消費税(法人)、酒税、法定調書(7手続)、電子申告・納税等開始(変更等)届出の11手続をいう。

※ 平成21年度におけるe-Taxの利用状況について(平成22年4月、国税局発表資料)より抜粋

**利用率の伸びが鈍化している中、安心できる状況ではない。**

**「電子申告」は税理士にとって対応必須の時代へ！！**

# 1. 事前準備

## ①達人Cube[顧問先管理]の整備

郵便番号、住所の登録は正しいですか？

顧問先情報の変更

基本情報 | 法人情報 | 代表者情報 | 経理責任者情報

顧問先コード: HOUJIN0001

フリガナ: カブシキガイシャマルマルショウジ

顧問先名: 株式会社〇〇商事

法人個人区分:  法人  個人

青白区分:  青色  白色

郵便番号: 100 - 0003

フリガナ: トウキョウトチヨダクヒツバシ

顧問先所在地: 東京都千代田区一ツ橋1-1

顧問先電話番号: 03 - 1234 - 1111 <FAX: 03 - 1234 - 2222 >

顧問先URL: http://www.marumarusyouji.com

顧問先メールアドレス: info@marumarusyouji.com

利用者識別番号: 2222222222222222 (e-Tax)      利用者ID: komon123456 (eLTAX)

F1 ヘルプ    F3 参照    F12 漢字

顧問先情報の変更

基本情報 | 法人情報 | 代表者情報 | 経理責任者情報

フリガナ: タツジン タロウ

代表者名: 達人 太郎

役職名: 代表取締役

郵便番号: 227 - 0062

フリガナ: カナガワケンヨコハマシアオバクマルマル

住所: 神奈川県横浜市青葉区〇〇1-1-1

電話番号: 045 - 123 - 1111

その他連絡先: 090 - 1234 - 1111

メールアドレス: taro\_tatsuzin@marumarusyouji.com

顧問先情報の変更

基本情報 | 法人情報 | 代表者情報 | 経理責任者情報

法人区分:  普通法人等 (  医療法人 )  公益法人等 ( )

協同組合等     特定の医療法人

事業内容: 衣料品販売業

フリガナ: タツジンヤ

屋号: 達人屋

整理番号: 00000001

所轄税務署: 麹町 税務署

決算月: 09 月

Ctrl+V 確定    ESC キャンセル

ヘルプ    参照    漢字

提出税務署の登録は正しいですか？

利用者識別番号、利用者IDの登録は正しいですか？

顧問先情報の変更

基本情報 | 法人情報 | 代表者情報 | 経理責任者情報

フリガナ: タツジン ハナコ

経理責任者名: 達人 花子

郵便番号: 227 - 0062

フリガナ: カナガワケンヨコハマシアオバクマルマル

住所: 神奈川県横浜市青葉区〇〇1-1-1

電話番号: 045 - 123 - 1111

その他連絡先: 090 - 1234 - 2222

メールアドレス: hanako\_tatsuzin@marumarusyouji.com

F1 ヘルプ    F3 参照    F12 漢字

Ctrl+V 確定    ESC キャンセル

# 1. 事前準備

## ②法人税の達人[基本情報]への引継ぎ・・・[業務データの更新]

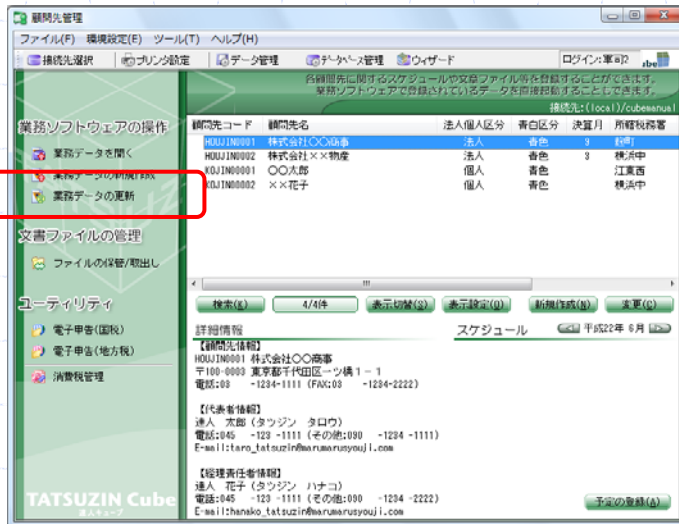

### 法人税の達人[基本情報]

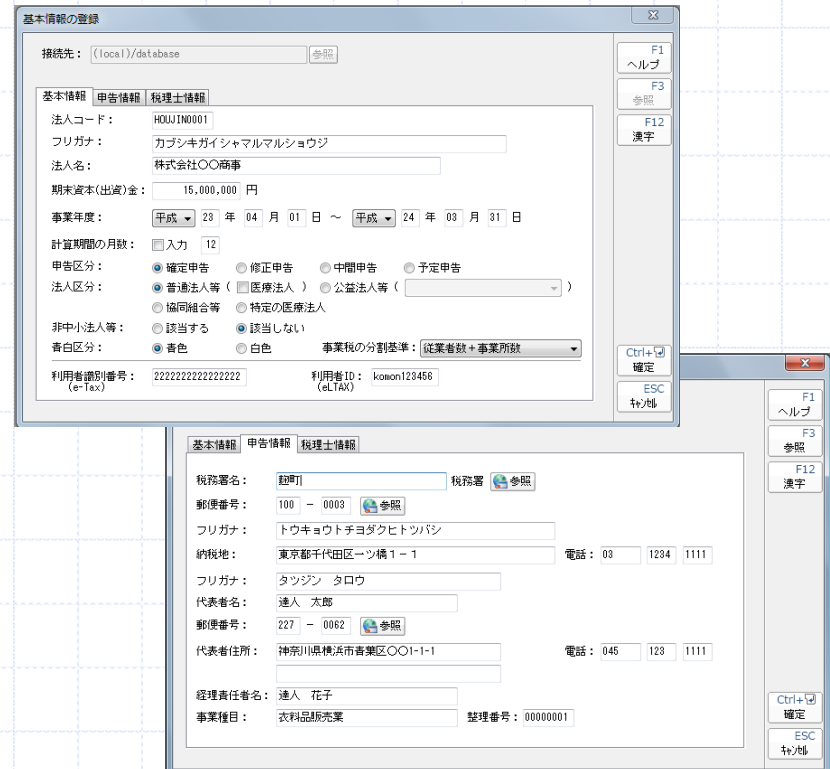

・基本情報の登録を一元管理することで、正確性が担保される。

# 1. 事前準備

## ③達人Cube[ユーザー管理]の整備

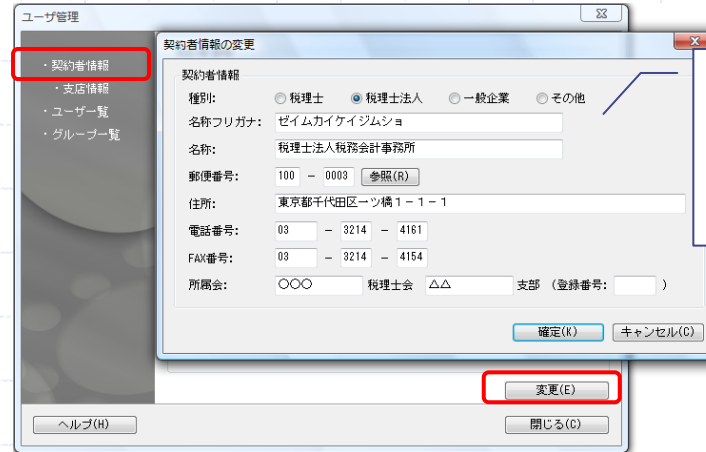
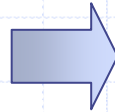

契約者情報において、  
事務所の情報を正確に  
入力する。

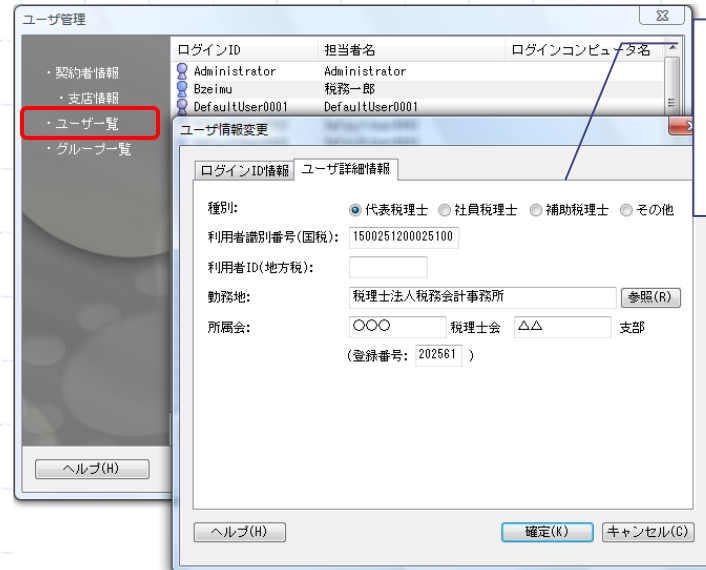

ユーザー情報において、  
税理士の情報を正確に  
入力する。

# 1. 事前準備

## ④法人税の達人[基本情報]への引継ぎ・・・[税理士一覧]

法人税の達人[基本情報]

The image shows a sequence of two screenshots from a software application. The first screenshot shows the 'Basic Information Registration' window with a 'Tax Practitioner List' button highlighted in red. A second window, 'Tax Practitioner List', is overlaid, displaying a list of tax practitioners with details such as name, license number, and address. A large blue arrow points from the first screenshot to the second, indicating the flow of the process. The second screenshot shows the 'Basic Information Registration' window with the fields populated with data from the list, such as 'Zeim Kasei Shimo' and 'Zeim Kasei Shimo Tax Accountant Office'.

基本情報の登録

接続先: ((local))\DATABASE 参照

基本情報 申告情報 税理士情報

フリガナ:

税理士  
又は  
税理士法人

郵便番号:  -

住所:  電話:

利用者識別番号: (e-Tax)  利用者ID: (eL-TAX)

Ctrl+  
確定

ESC  
キャンセル

税理士一覧

利用者識別番号(国税) 利用者ID(地方税)

税理士名  
氏名  
1500251200025100

税理士情報

税理士名 : 税理士 〇〇〇  
氏名 : 〇〇〇税理士会 △△支部(登録番号:202561)  
利用者識別番号 : 1500251200025100  
利用者ID :

事務所名 : 税理士法人税務会計事務所  
住所 : 東京都千代田区一ツ橋1-1-1  
電話番号 : 03-3214-4111  
FAX番号 : 03-3214-4114

Enter 確定 ESC キャンセル

基本情報の登録

接続先: ((local))\DATABASE 参照

基本情報 申告情報 税理士情報

フリガナ:

税理士  
又は  
税理士法人

郵便番号: 100 - 0003

住所:  電話: 03  3214  41611

利用者識別番号: (e-Tax) 1500251200025100 利用者ID: (eL-TAX)

Ctrl+  
確定

ESC  
キャンセル

・事務所、税理士情報の登録を一元管理することで、正確性が担保される。

# 1. 事前準備

## ⑤ 地方税電子申告[提出先・手続き]の追加

地方税電子申告では、納税者毎に申告書の提出先を事前に登録する必要があります。

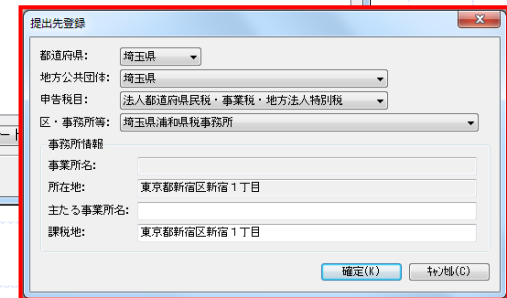
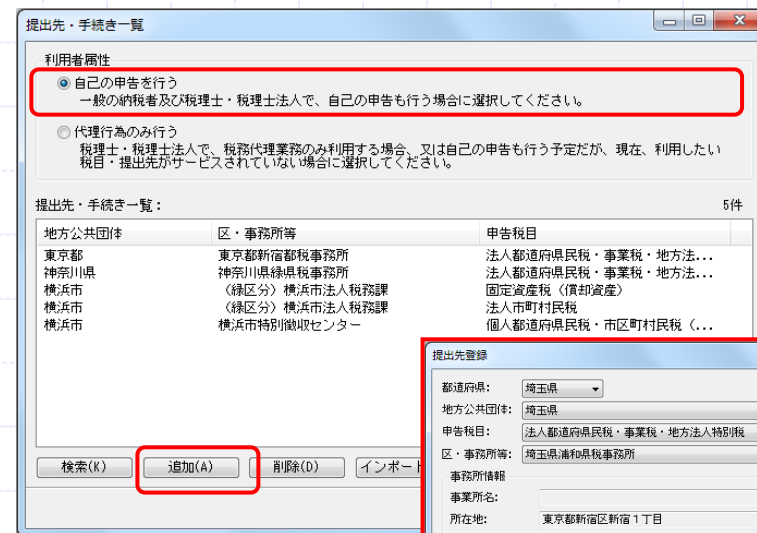
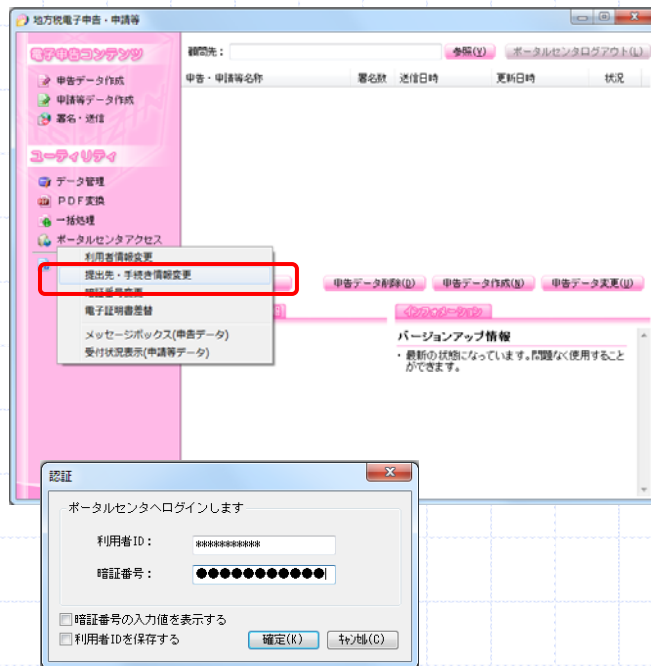

地方税電子申告・申請等のうち、「提出先・手続き情報変更」を選択します。

この時の、利用者ID、暗証番号は「納税者」です。

利用者属性を「自己の申告を行う」とし、「追加」をクリックします。

提出先登録で、新たに増えた提出先を登録します。





## 2. 法人税の達人 申告書作成のポイント

### ①適用額明細書の対応

租税特別措置法一覧

適用する租税特別措置法を一覧から選択してください。

「法人税の達人」で作成できる帳票の租税特別措置法のみ表示  
 適用額に金額のある租税特別措置法のみ表示  
 チェックのある租税特別措置法のみ表示

536件のデータ

租税特別措置法の条項	区分番号	別表	適用額
<input type="checkbox"/> 第42条の3の2第1項の表の第1号	00001	1(1)	8,000,000
<input type="checkbox"/> 第42条の3の2第1項の表の第2号	00002	1(1)	8,000,000
<input type="checkbox"/> 第42条の3の2第2項	00005	1(2)	
<input type="checkbox"/> 第42条の3の2第1項の表の第3号	00003	1(2)	
<input type="checkbox"/> 第42条の3の2第1項の表の第4号	00004	1(3)	
<input type="checkbox"/> 第67条の2第1項	00272	1(3)	
<input type="checkbox"/> 第42条の4第1項	00006	6(6)	
<input type="checkbox"/> 第42条の4第2項	00007	6(6)	
<input type="checkbox"/> 第42条の4第3項	00008	6(6)	
<input type="checkbox"/> 第42条の4第5項	00009	6(7)	
<input type="checkbox"/> 第42条の4第7項	00010	6(7)	
<input type="checkbox"/> 第42条の4第9項第1号	00011	6(8)	
<input type="checkbox"/> 第42条の4第9項第2号	00012	6(8)	
<input type="checkbox"/> 第42条の5第1項	00000	6(10)	

詳細情報

記載する金額 : 別表1(1)[30]

法人税関係特別措置: 中小企業者等の法人税率の特例

F1 ヘルプ F5 検索 Enter 確定 ESC キャンセル

- 絞込み機能を活用し、効率の良い帳票作成
  - ・ 全て表示
  - ・ 法人税の達人で作成できる帳票全て(343件)
  - ・ 適用額に金額がある措置法
  - ・ チェックした措置法

- 措置法の条項にカーソルをあてると、
  - ・ 該当する別表番号
  - ・ 措置法の詳細が表示されます。

## 2. 法人税の達人 申告書作成のポイント

### ②事業税分割基準の取り扱い変更

#### 【基本の情報の登録】

従業者数+  
事業所数

従業者数

固定資産の  
価格

#### 【事業所情報の登録】

■非製造業における事業税の分割基準を行います。

■製造業における事業税の分割基準を行います。

■固定資産の価格における事業税の分割基準を行います。

収入金額の		①+②-③+④+⑤+⑥+⑦	
適用する事業税の分割基準	① 従業者数 2. 固定資産の価額	③ 事務所又は事業所数 4. 軌道の延長キロメートル	
事務所又は事業所	事業税	道府県民税	

※10号様式の「選択入力」はできません。

## 2. 法人税の達人 申告書作成のポイント

### ③決算書の作成

法人税の達人[決算書の作成]・財務データインポート後

決算書の作成

科目

科目	金額	説明
流動資産	84,279,383	流動資産合計
現金及び預金	52,229,904	現金及び預金合計
受取手形	-13,163,183	総額
売掛金	33,356,769	総額
商品	1,181,750	たな卸資産
半製品	292,440	たな卸資産
原材料	312,830	たな卸資産
仕掛品	28,000	たな卸資産
未収収益	300,000	
その他の資産で1年内に現...	176,140	
立替金	176,140	
貸倒引当金	-380,000	マイナス金額で登録 一括控除形式の場合の...
仮払消費税等	9,362,739	
固定資産	55,044,385	固定資産合計
有形固定資産	49,484,385	有形固定資産合計
建物	21,634,800	総額
建物附属設備	483,408	総額
機械及び装置	816,703	総額
車両運搬具	1,098,732	総額
工具、器具及び備品	280,742	総額
一括償却資産	180,000	総額
土地	25,000,000	
無形固定資産	150,000	無形固定資産合計

貸借不一致 差額(-200,000円)

F11 取込設定

①「貸借不一致」が存在するとき、インポートデータにおける科目マッチング不足が存在する。

②[取込設定]で科目マッチング不足を表示・調整

取込設定 (貸借対照表)

インポートされた項目の金額を法人税の達人で使用する科目に設定します。設定後に<F11 取込実行>キーを押下すると金額が決算書に反映されます。

法人税の達人で使用する科目が未設定の場合はインポートされた項目の金額は決算書に反映されません。該当項目で<Enter 選択>キー押下により科目の選択を行ってください。

インポートされた項目	金額	法人税の達人で使用する科目
機械及び装置	816,703	機械及び装置
車両運搬具	1,098,732	車両運搬具
工具器具備品	280,742	工具、器具及び備品
一括償却資産	180,000	一括償却資産
土地	25,000,000	土地
無形固定資産		
電話加入権	150,000	電話加入権
ソフトウェア	200,000	
投資その他の資産		
投資有価証券	3,000,000	投資有価証券
関係会社株式	500,000	関係会社株式
出資金	700,000	関係会社出資金
関係会社出資金	1,200,000	関係会社出資金
流動負債		
支払手形	8,618,857	支払手形
買掛金	17,153,234	買掛金
短期借入金	-500,000	短期借入金
未払消費税等	-1,315,500	未払消費税等
預り金	2,253,338	預り金
仮受消費税等	10,501,921	仮受消費税等
固定負債		
長期借入金	6,002,392	長期借入金

空欄

③法人税の達人で使用する科目「空欄」を選択し、マッチング科目を指定する。

科目の選択 (貸借対照表 - 無形固定資産)

法人税の達人で使用する科目

科目	説明
高価格	
低価格	
実用作業権	
意匠権	
営業権	
漁業権	
無形固定資産	
ソフトウェア	ソフトウェア
ソフトウェア保証金	
のれん	
ダム利用権	
育成者権	
専用道路利用権	
鉄道軌道連絡運行施設...	
電気、ガス供給施設利用権	
熱供給施設利用権	
工業用水供給施設利用権	

ソフトウェア

※①～③を「貸借不一致」が無くなるまで繰り返す。

### 3. 内訳概況書の達人 勘定科目内訳書作成のポイント

#### ①入力された文字及び文字数でエラーとなる可能性が高い

内訳概況書の達人[⑩仮受金(前渡金・預り金)の内訳書]電子申告データ変換後の詳細表示画面

「取引の内容」欄には期中の支払利息額(未払利息を含みます。)をそれぞれ

源泉所得税預り金の内訳

年	月	日	所得の種類	期末現在高	年	月	日
23	4		給与	167,104			
23	5		給与	156,250			
23	6		給与	156,590			
23	4		報酬	6,000			
23	5		報酬	11,000			
23	6		報酬	6,000			

(注)「所得の種類」欄には、給与所得は「給」、退職所得は「退」、報酬・料金は「特」(特) 其他非営業所得は「其」(其)と入力してください。

#### ■良くあるエラーの種類と内容

エラー内容	帳票名	達人	電子申告
文字数	①預貯金等の内訳書 [口座番号]	半角15	半角13
	⑦固定資産(・・)の内訳書 [種類・構造]	全角12	全角10
	⑩仮受金(・・)の内訳書 [所得の種類]	全角8	全角1
	⑮地代家賃の内訳書 [借地(借家)物件の用途]	全角15	全角10
文字構造	各帳票[日付入力欄]	一部入力可	全部入力
禁則文字	e-Taxホームページでご確認ください。(使用可能文字一覧) <a href="http://www.e-tax.nta.go.jp/tetsuzuki/tetsuzuki7.htm">http://www.e-tax.nta.go.jp/tetsuzuki/tetsuzuki7.htm</a>		
	カタカナ	半角可	半角は全角に自動変換

※半角カタカナを多用すると、文字数制限エラーになりやすい。

## 4. 地方税、電子申告データへの変換のポイント

[申告データ作成] - [業務ソフトウェアからの取込]

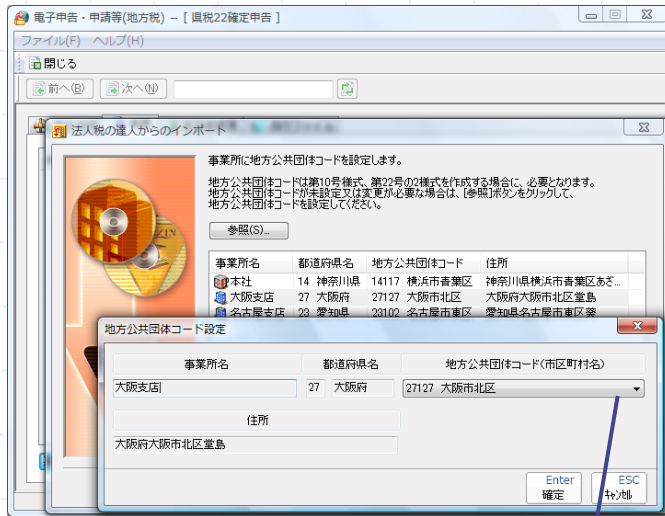

・地方公共団体コード(市区町村名)は、事業所情報の登録で入力された文字列で絞込みが行われている。

・[参照]により、提出先を指定。

ポイント：  
六号様式、二十号様式の提出先名を合わせておけば、以降[提出先]を指定する必要はない。

[申告データ作成]後、基本情報での[提出先]指定

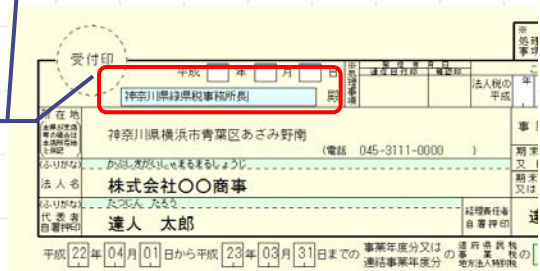
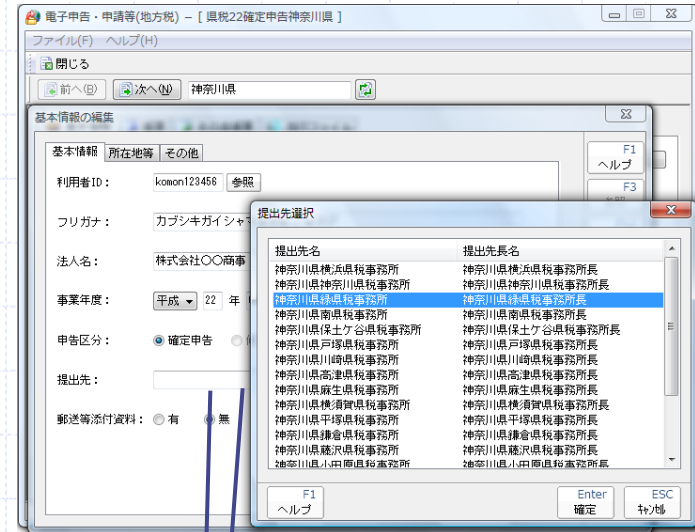

## 5. 電子申告データへの変換・署名・送信

画面遷移をご覧ください。

※詳細は、達人Cube[情報コミュニティ]ー[達人マニュアル]でご確認いただけます。

## 6. 電子申告追加機能

### ①暗証番号一括変更機能

利用者識別番号及び利用者IDの暗証番号には有効期限があります。有効期限到来前に効率よく変更できます。

### ①メッセージボックス管理から現在の登録状況をCSV出力

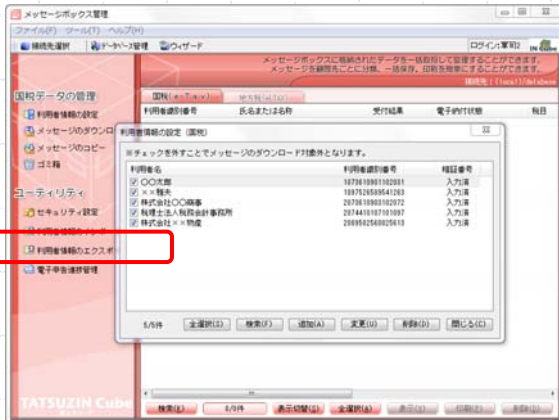

### ②CSVファイルをEXCELで展開し、変更後の暗証番号を入力し保存

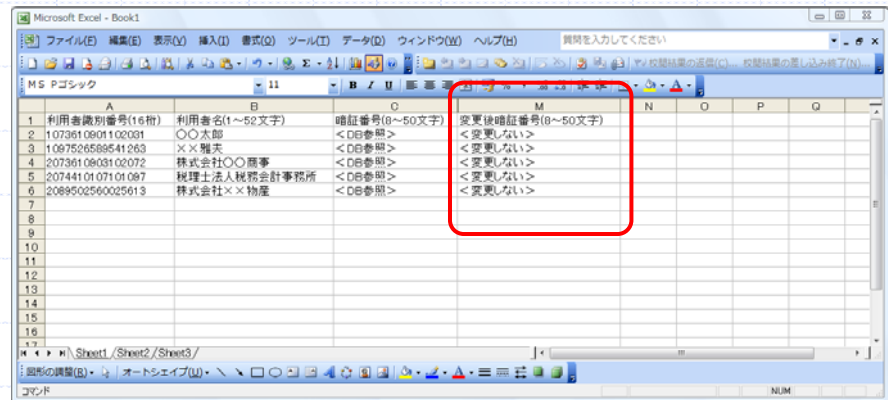

・CSVファイルをEXCELで展開する操作方法については、達人Cube「情報コミュニティ」の「よくあるご質問(FAQ)」より「顧問先管理」のFAQをご覧ください。



## 6. 電子申告追加機能

### ①暗証番号一括変更機能

③変更後の暗証番号を入力したCSVファイルを取り込み

④ [暗証番号]が一括で変更されます。

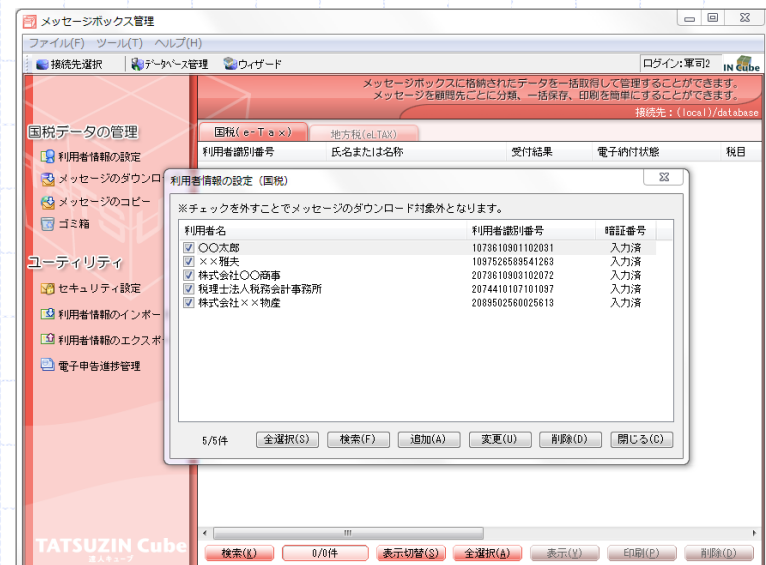

※登録されている利用者情報の件数により、変更作業の時間がかかります。

## 6. 電子申告追加機能

### ②メッセージボックス管理の機能拡充

#### ■メッセージダウンロードの効率化

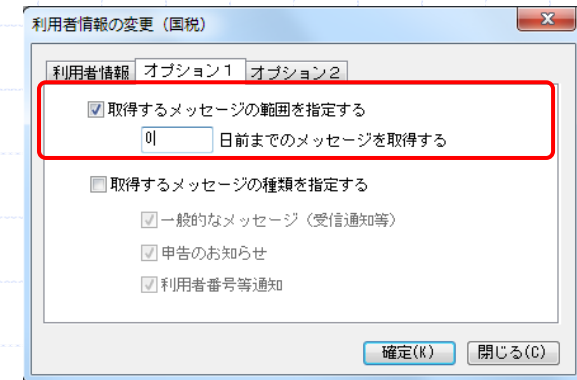
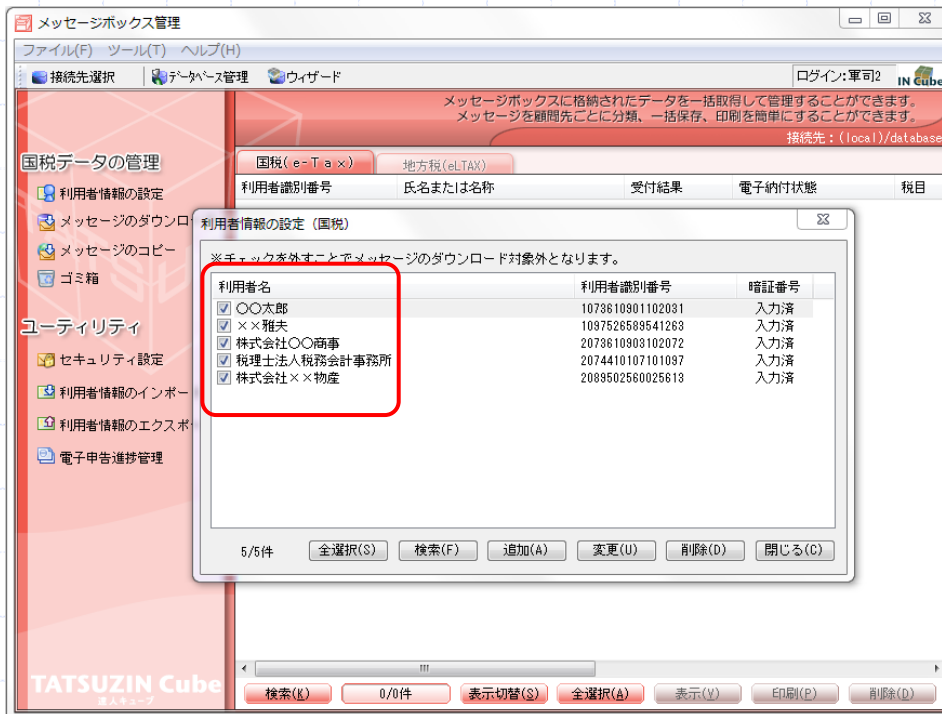

利用者情報の変更「オプション1」-「取得するメッセージの範囲を指定する」で、  
[0日前(当日)]  
が指定可能となりました。

利用者情報の設定画面にチェックボックスを配置。  
チェックのついた利用者のメッセージボックスのみダウンロード

## 6. 電子申告追加機能

### ②メッセージボックス管理の機能拡充

#### ■メッセージダウンロードの効率化

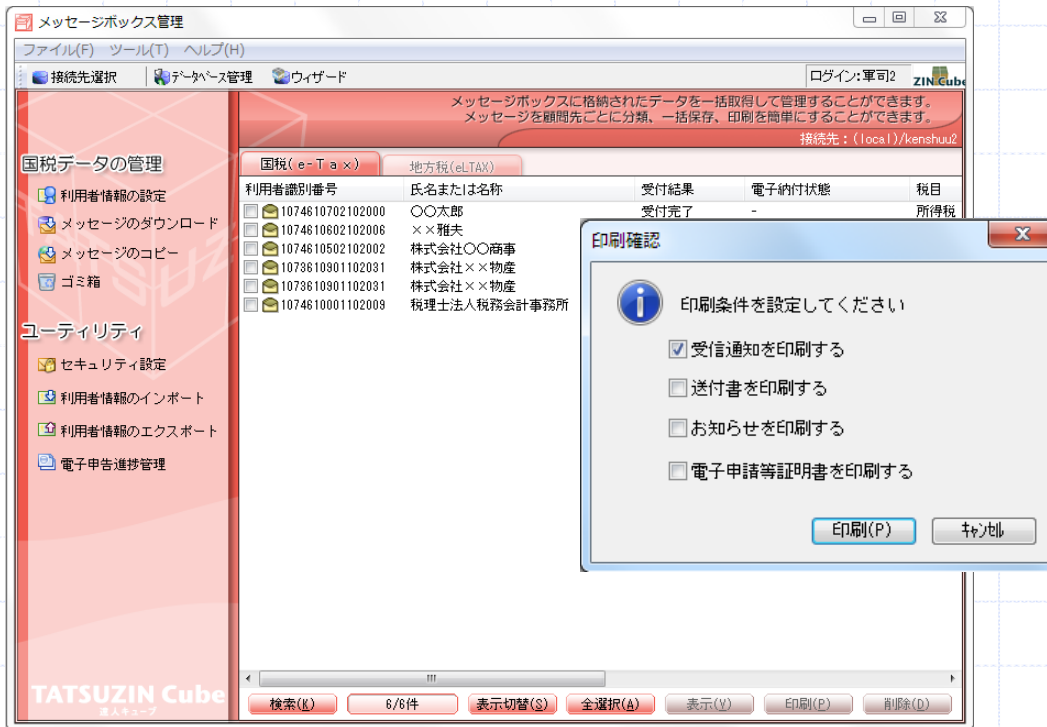

ダウンロード後のメッセージ一覧にチェックボックスを配置。

チェックのついたメッセージのみの作業が可能。

印刷は、条件設定により必要なメッセージのみを印刷可能。

## 6. 電子申告追加機能

### ③電子申告進捗管理【有料サービス】

電子申告データ作成の状況や申告送信情報を顧問先別・申告期別に一覧できます。

①顧問先管理又はメッセージボックス管理から起動します。

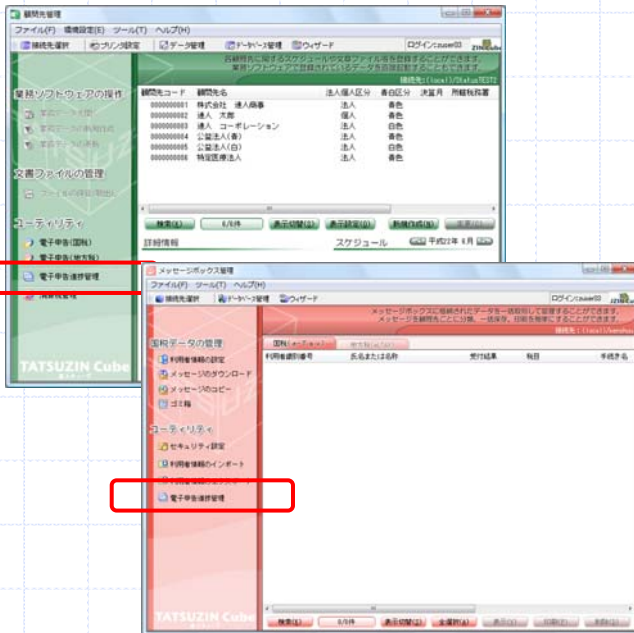

②抽出条件を入力します。

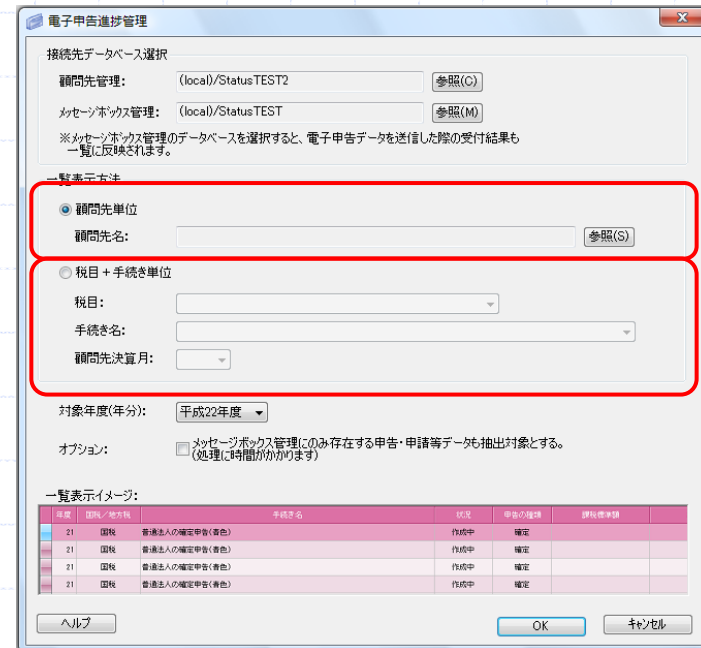

データの抽出にあたって:

[顧問先管理]のみご使用中の場合、電子申告機能での進捗状況を抽出できます。

[メッセージボックス管理]をご契約の場合、申告結果(申告日時、エラー情報等)も同時に抽出可能です。

## 6. 電子申告追加機能

### ③電子申告進捗管理【有料サービス】

③抽出条件により画面確認ができます。

【顧問先単位での抽出】

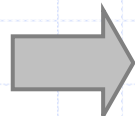

④EXCELに取り込んで印刷ができます。

【税目+手続単位での抽出】

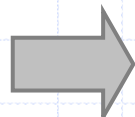

データの抽出項目:

- ①申告の状況、②申告の種類、③課税標準額、④納税額、⑤更新日時、⑥送信日時、⑦受付日時、⑧受付番号

## 7. その他

### ①「完全支配関係の系統図」の添付

系統図(例)

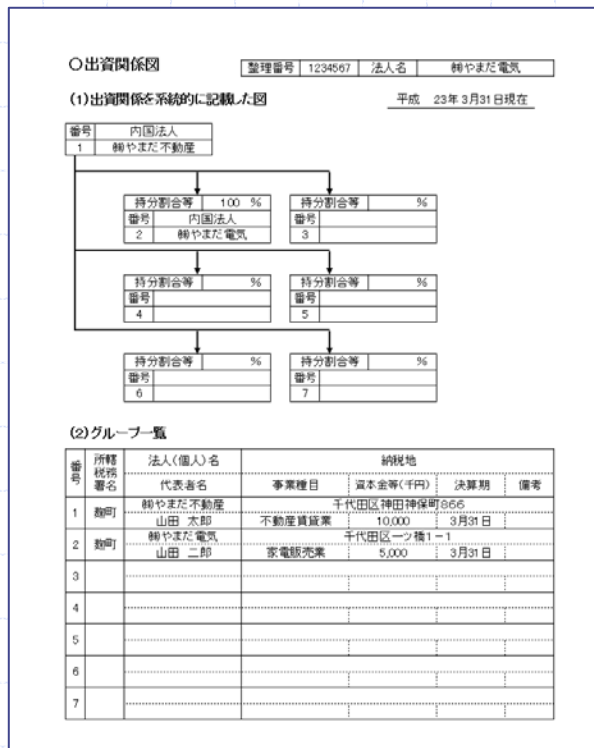

※当該書類は、電子申告ができません。  
必ず別途提出が必要となります。

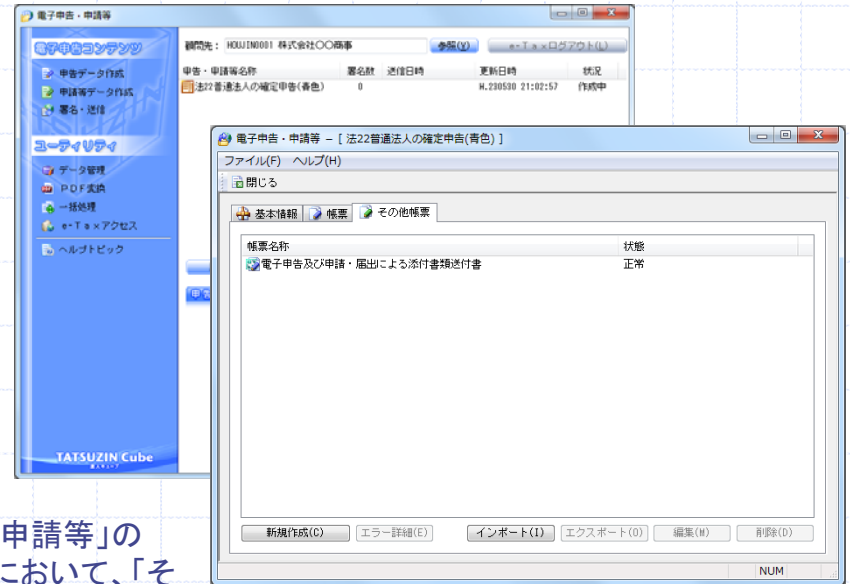

■「電子申告・申請等」の「データ作成」において、「その他の帳票」-「電子申告及び申請・届出による添付書類送付書」を作成・送信することを忘れずに。

※送信後、当該書類を印刷し、「完全支配関係の系統図」と一緒に提出する。

※利用者識別番号		※受付番号		※受付日時		平成 / / : :
電子申告及び申請・届出による添付書類送付書						
税務署長宛		※法人番号	※整理番号			
年 月 日		納税地	〒100 - 0003 東京都千代田区一ツ橋1-1 電話 (03) - 1234 - 1111			
(フリガナ)		カブシキガイシャノリデンデン				
税務署長宛		法人等の名称	株式会社〇〇商事			
(フリガナ)		代表者氏名	タカシロウ			
代表者住所		〒227 - 0062	神奈川県横浜市南区〇〇1-1-1			
電子申告及び申請・届出による添付書類について、次のとおり送付します。		平成23年分法人税確定申告				
添付書類名		完全支配関係の系統図				

## 7. その他

### ② 申告書用紙の送付に係るお知らせ(平成23年4月1日以降送付対象分)

【法人税申告書】

	前事業年度の提出方法	メッセージボックスへのお知らせ格納	申告書用紙等の送付			
			予定申告		確定申告	
			申告書用紙	納付書	申告書用紙	納付書
1	予定申告書：e-Tax	○	×	○	×	○(※2)
	確定申告書：e-Tax					
2	予定申告書：書面	○	×	○	×	○(※2)
	確定申告書：e-Tax					
3	予定申告書：e-Tax	×	○	○	○(※3)	○
	確定申告書：書面					
4	予定申告書：書面	×	○	○	○(※3)	○
	確定申告書：書面					

※1 予定申告書には、仮決算による中間申告書を含みます。

※2 平成23年4月決算期以降の法人については、「ダイレクト納付利用届出書」を提出されている場合、納付書は送付されません。

※3 前事業年度の法人税確定申告書の「翌年以降送付要否」欄の「否」に「○」を付した場合は「申告のお知らせ」のみ送付されます。

【消費税申告書】

	前課税期間の提出方法	メッセージボックスへのお知らせ格納	申告書用紙等の送付			
			中間申告		確定申告	
			申告書用紙	納付書	申告書用紙	納付書
1	中間申告書：e-Tax	○	○	○	×	○(※2)
	確定申告書：e-Tax					
2	中間申告書：書面	○	○	○	×	○(※2)
	確定申告書：e-Tax					
3	中間申告書：e-Tax	×	○	○	○(※3)	○
	確定申告書：書面					
4	中間申告書：書面	×	○	○	○(※3)	○
	確定申告書：書面					

※1 中間申告書には、仮決算による中間申告書を含みます。

※2 平成23年4月決算期以降の法人については、「ダイレクト納付利用届出書」を提出されている場合、納付書は送付されません。

※3 前課税期間の消費税確定申告書の「翌年以降送付不要」欄に「○」を付した場合は「申告のお知らせ」のみ送付されます。

## 7. その他

### ③Zaimon e-Taxデータ受付サービス

電子申告済みデータを送信するだけで、金利優遇サービスが受けられます。(一部金融機関)

Zaimonのしくみ(税理士用)

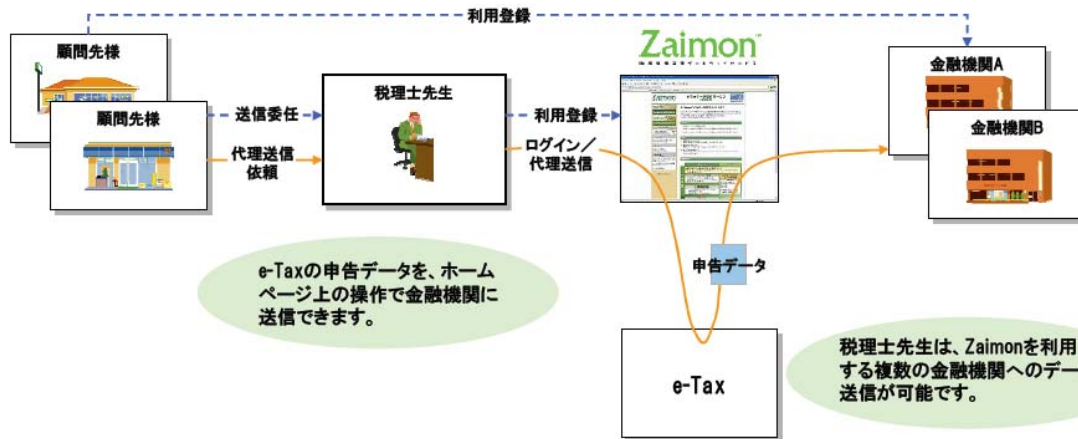

#### [対応金融機関]

- ・三井住友銀行 ⇒ Web申告データ受付サービス
- ・みずほ銀行 ⇒ e-Taxデータ受付サービス
- ・足利銀行 ⇒ あしぎんe-Taxデータ受付サービス
- ・西日本シティ銀行 ⇒ NCB e-Tax申告データ受付サービス

※登録・利用料は「無料」、[利用登録]を行ってください。

平成 年 月 日

税理士又は税理士法人  
氏名又は名称 \_\_\_\_\_ 殿

依頼者  
氏名又は名称 \_\_\_\_\_

Zaimon™ e-Tax データ受付サービスに係る税務申告データ送信の委任状

私は、本日より、Zaimon™ e-Tax データ受付サービスを利用した金融機関への税務申告データ(国税電子申告・納税システムを利用して申告したデータに限る)送信を代理することを貴所に依頼します。

記

— 送信代理を依頼する対象金融機関